

INFORME DE ACTIVIDADES

NOVIEMBRE 2010



fundación
Cerrejón
guajira indígena



CONVENIOS EN EJECUCIÓN

Convenio FCGI-ICBF Ayatajirrawa Manaure

Las actividades de este mes se centraron en los siguientes componentes:

a. Componente de salud y nutricional:

Se entregaron 219 paquetes de alimentos a las familias beneficiarias del programa. Se realizó el tamizaje y valoración nutricional a 126 niños menores de 0 a 8 años de la zona de Media Luna.



Las valoraciones nutricionales fueron realizadas por la Nutricionista de la Fundación Vanesa Vangrieken. Se desarrollaron actividades en las comunidades de Media Luna tales como: 1) Educación nutricional, en lo referente a patrones alimentarios adecuados, 2) Estilo de Vida saludable, para sensibilizar sobre la importancia de cada uno de los paquetes de alimentos que se le suministran buscando ayudar a la mejora de su estado nutricional.

En las comunidades de Media Luna se realiza con la comunidad aclaración sobre el estado nutricional de algunos menores que anteriormente fueron diagnosticados con un estado nutricional normal. En estos momentos se encuentran en estado de desnutrición aguda leve o desnutrición global

leve por las fuertes ola invernal que está pasando en el país y en La Guajira. Los menores manifiestan gripa, fiebre, lesiones en la piel, entre otros males, motivo por el cual pierden apetito y bajan de peso. En el siguiente cuadro se refleja la condición actual de nutrición de los infantes valorados.

DIAGNOSTICO	CANTIDAD	PORCENTAJE
normal	23	22,1
DNT aguda grave	45	43,2
DNT aguda moderada	20	19,2
DNT aguda severa	4	3,8
DNT global leve	5	4,8
DNT global moderada	4	3,8
DNT global severa	3	2,8
sobrepeso	0	0
obesidad	0	0
TOTAL	104	100%

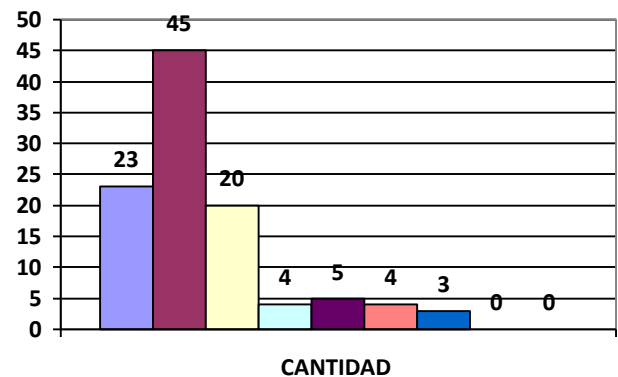

■ NORMAL	■ DNT AGUDA LEVE
■ DNT AGUDA MODERADA	■ DNT AGUDA SEVERA
■ DNT GLOBAL LEVE	■ DNT GLOBAL MODERADA
■ DNT GLOBAL SEVERA	■ SOBREPESO
■ OBESIDAD	

En la grafica es apreciable observar como se ha incrementado la desnutrición global leve y la desnutrición considerada aguda moderada.



La FCGI atenderá a las familias que presentan estos casos, las cuales ya fueron localizadas.

b. Componente pedagógico:

Dentro de los procesos del Programa Ayatajirrawa se ha venido adelantando la recolección de información para la elaboración del Plan de Vida de las comunidades de Koushimana, teniendo en cuenta la participación de once usuarios. En la comunidad de Maraňamana participaron catorce usuarios y en la comunidad de Kalinapaleo se contó con ocho usuarios. Esta actividad se llevó a cabo con el objetivo de identificar de manera participativa los elementos para la elaboración del panorama integral de la calidad de vida de los beneficiarios.

La metodología desarrollada se basó en la realización de talleres de participación comunitaria a través de carteleras donde plasmaron las historias locales a través del pasado, presente y futuro, donde se abordó la temática relacionada con los componentes social, cultural, ambiental y económico, a través de mesas de trabajo seleccionadas por grupos de acuerdo a sus conocimientos y a las edades.

En esta actividad hubo mayor participación por parte de los adultos mayores quienes pudieron recordar los momentos pasados e hicieron una reflexión y comparación con la vida cotidiana actual teniendo en cuenta sus valores culturales.

De igual forma se llevó a cabo la capacitación en artesanías realizada a la comunidad de Maraňamana vía al Cabo de la Vela y Witka. La temática desarrollada fue *El Waleker* (origen del tejido a través del paradigma de la araña), y con el objetivo de fortalecer la parte del tejido fue desarrollada esta temática enseñando la importancia, forma y manera y

nacimiento tradicional del tejido. A esta capacitación asistieron 46 personas.

c. Componente Proyecto Productivo:

Se realizó la segunda entrega del proyecto productivo correspondiente al 100% del Convenio 196 año 2010. Las familias beneficiarias recibieron 1101 conos de hilo y 414 tijeras. La rentabilidad del proyecto mostró mejoría, ya que se lograron ingresos por un valor de \$78.480.000,00 pesos, un 15% más que en el año Anterior. \$28.980.000,00 pesos correspondieron a la venta de mochilas, mientras \$49.500.000,00 fueron los ingresos obtenidos por la producción y venta de chinchorros.

Convenio FCGI-ICBF Ayatajirrawa Riohacha

A lo largo de este mes se trabajaron los componentes Pedagógico, salud y proyecto productivo.

a. Componente pedagógico:

Se realizó el Get (Grupo de Estudio de Trabajo) de los operadores con la supervisora, con el objetivo de evaluar el proceso de acompañamiento con las familias usuarias del programa.

Se capacitaron nueve familias beneficiarias de la comunidad de Okushimana del Programa en el tema de valores culturales, con el objetivo de rescatar los usos y costumbres que se ha ido perdiendo en las nuevas generaciones. Esta actividad fue dinámica, y la mayoría de los asistentes pudieron reflexionar y evaluar conjuntamente, y pudieron entre todos realizar retroalimentación con respecto al tema ya que era de manejo propio de la cultura Wayuu.



Jornada de capacitación

En la comunidad de Brasil (Municipio de Riohacha) y con la participación activa de los 105 miembros del Programa se realizó un ejercicio de árbol de la comunidad, esto con el objetivo de terminar la última fase de la cartografía social para la recolección del Plan Integral de Vida que va encaminado hacia una visión para el desarrollo autosostenible de la comunidad.

b. Componente de salud y nutricional:

Como medio de verificación al apoyo nutricional se realizó el control y seguimiento nutricional a través de la toma antropométrica (peso y talla) a los niños menores de 7 años. Muchos niños presentaron bajo peso por la fuerte ola invernal que está azotando toda Colombia, y a la Guajira en Particular, por lo cual manifiestan síntomas de gripa, fiebre, congestiones nasales y lesiones en la piel motivando la falta de apetito y bajo peso.

RESULTADO DE VALORACION NUTRICIONAL

DIAGNOSTICO	CANTIDAD	PORCENTAJE
normal	31	32,7
DNT aguda grave	28	29,5
DNT aguda moderada	8	8,5

DNT aguda severa	3	3,2
DNT global leve	7	7,3
DNT global moderada	7	7,3
DNT global severa	7	7,3
sobrepeso	2	2,1
obesidad	2	2,1
TOTAL	95	100%

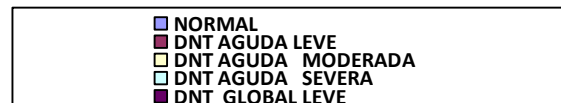
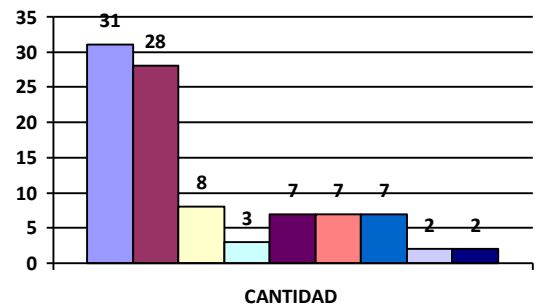

Puede observarse como en estas comunidades aun persiste, por las condiciones actuales señaladas, un alto porcentaje (28%) de desnutrición leve, la cual es atendida de inmediato por la FCGI.

c. Componente Proyecto Productivo

Dentro de las líneas de acción del programa se contempla la entrega de insumos para realizar un proyecto productivo para la autosostenibilidad de las familias, por lo cual se hizo efectivo la entrega de materiales de pesca para la elaboración de una red de pesca a 10 familias usuarias de las comunidades de la Raya I y II localizadas a orilla de la playa.



Comunidad La Raya I

Los materiales entregados fueron:

21 Pacas de chinchorro de 2 pulgadas No.12, 15 kilos de chinchorro de tres y 1/2, 6 kilos de chinchorros camaroneros de $\frac{3}{4}$, 80 kilos de plomo, 650 unidades de bollas, 8 rollos de Manila No.3, 7 rollos de nylon blanco No. 21, 4 cajas de anzuelo No.10, 2 kilos de nylon tricolor No. 120, 3 kilos de nylon tricolor No. 90, 2 cajas anzuelo No.9, 1 kilo Nylon tricolor No. 150, 1 kilo nylon tricolor No. 100.

Convenio FCGI/ICBF ETNOBOTANICO

Uno de los temas claves del proyecto estudio etnobotánico es la PULANTANA (cultivo, cosecha, preparación). La Pulantana es una planta de muchas cualidades y durante el mes de noviembre se continuó avanzando en tan extenso tema y hondamos mucho más en lo que respecta a su desarrollo vegetativo. Observamos que es una planta muy frecuentada por gorgojos que se consumen el interior de la semilla y en cambio depositan en los huevecillos que son consumidos por hormigas. Reafirmamos que la planta no es consumida por animales herbívoros. Paralelamente logramos información de que la planta se encuentra presente en otros lugares del país. De hecho obtuvimos semillas de una planta encontrada en Cali

(Valle del Cauca). Con todo esto se hace necesario realizar un estudio científico de la planta.

De igual forma se continuaron los talleres didácticos (siembra, cultivo, cosecha y preparación de pulantana); talleres que fueron realizados en las comunidades de Aulaulia, Aluatachon, Wururaparen, Ishamana, Jasaychon. Estos talleres tienen como fin afianzar la seguridad alimentaria en el pueblo Wayuu, tema este de gran importancia para la FCGI y el Instituto Colombiano de Bienestar Familiar.

Es por esto que hemos reforzado el tema de las preparaciones de pulantana (preparaciones como: postres de estilo tiramisú y saawa. Los resultados han sido muy positivos ya que las comunidades se muestran muy interesadas con el tema, incluso expresan su intención de no comprar más café, y coleccionar y preparar el pulantana que muchas veces se encuentra sembrado a lo largo y ancho de la comunidad y que pocas veces es utilizado.

El equipo técnico de Etnobotánico fue invitado por el Instituto Humboldt a un taller en la ciudad de Bogotá, taller donde el tema central fue el maíz y toda su diversidad. Nuestra participación estuvo manifestada en una preparación y servicio a manera de entrada de una arepa de chichiguare (maíz cariaco y queso blanco) y pulantana como bebida aromática.



Arepa de Chichiguare



Al almuerzo taller asistieron 150 personas. Al momento de nuestro servicio se realizó una breve presentación con la descripción de la preparación. Se explicó claramente el ingrediente principal que es el pejetchi.



Equipo de Estudio Etnobotánico

En el almuerzo taller se expuso de manera clara la importancia de este maíz para la cultura Wayuu, y sus diferentes usos y preparaciones gastronómicas. Así mismo se explicó las especificaciones vegetativas de la planta y su rendimiento en cosecha y los orígenes del mismo. De igual manera se explicó la bebida aromática de acompañamiento y en medio de la presentación uno de los invitados advirtió que en el Cauca también se encontraba esa planta y que su uso era medicinal.

Se realizó un taller de trabajo en la comunidad de Aulaulia. Allí realizamos una yanama (trabajo colectivo) para limpieza de un lote ubicado en la misma comunidad, con el fin de asegurar una producción de pulantana para el trabajo organizado por el proyecto estudio etnobotánico, de tal manera que se pueda tener mejor conocimiento y control vegetativo de la planta. El lote es de una hectárea, de propiedad del señor Rodolfo Tiller y para la yanama contamos con la colaboración de 15 miembros de la comunidad; Dicha limpieza no fue culminada ya que hace falta una parte la cual será programada para los próximos días.

En total fueron 12 talleres desarrollados en el mes de noviembre y una yanama. De igual forma se está desarrollando y supervisando el trabajo de investigación en campo. Hasta el momento se han abarcado tres zonas en la línea férrea que comprende 52 comunidades.

Convenio FCGI/CORPOICA:

En este mes se sufrieron grandes pérdidas debido al fuerte invierno. El material que se logró rescatar de la inundación está pendiente de cosecharse para reservas de semillas y replicar estos materiales en las comunidades indígenas poseedoras de Yujas.



Comunidad Yulenchan

Se desarrolló el evento de transferencia de tecnología en las instalaciones de la Granja Experimental, donde se contó con la asistencia de 88 agricultores de diferentes comunidades entre las que se encuentran: Wachashen, Irruwain, Tekia, Nortechon, entre otras. En este evento se les brindó una capacitación en la elaboración y buen uso de abonos orgánicos.





Esta capacitación se brindó en forma teórico práctico para facilitar el aprendizaje de los adultos mayores. La parte práctica se desarrolló en el modulo de lombriabono ubicado en estas instalaciones, explicándoles paso a paso todo el proceso de elaboración de los abonos.



Modulo de Lombriabono

Como parte final del evento se desarrolló la degustación de los 4 materiales de frijol sembrados en la Granja. Esta parte era uno de los puntos importantes del proyecto, pues de esta forma se mide el grado de aceptación que tienen los diferentes materiales en la comunidad.

Convenio FCGI-CIAT:

En los monitoreos y seguimientos que se están realizando constantemente se ha encontrado un ataque de plagas (gusano cachón *Erinnis ellom* y del hongo llamado Cercospora).

En general el lote de yuca ubicado en la subestación del IDEAM se encuentra en buen estado con un crecimiento favorable debido al buen tiempo atmosférico en la zona mientras que el lote I de yuca se encuentra bastante deficiente, debido a la saturación de agua que tiene el suelo causado por las recientes inundaciones y por el inclemente invierno y sus lluvias.

Las labores culturales realizadas a este cultivo son: deshierbes y monitoreos continuos.

PROGRAMAS Y PROYECTOS

GRANJA:

Con el propósito de entrenar a los miembros de la comunidad de Media Luna y luego replicar en dichas comunidades las labores agrícolas y pecuarias, se vienen realizando entrenamientos en la parte de manejo de vivero y tratamientos de semillas.



En la Granja Experimental estamos en plena cosechas de los cultivos de maíz (cariaco, blanco y amarillo) sorgo, variedades de ají tales como jalapeño, chile picante y chile árbol, frijol (kapisuna, kapsaria, pirijuya y cabecita negra), melón criollo y plantas aromáticas.

Visitas Granja: Las instalaciones de la Granja Experimental fueron visitadas por funcionarios de la empresa NORONT de Canadá (Glenn Nolon), con el objetivo de compartir conocimientos con los indígenas Wayuu, además se les socializaron los proyectos manejado por la FCGI y se hizo recorrido por los diferentes cultivos de la Granja.



Visita de una funcionaria de Maloka con el propósito de conocer las diferentes actividades realizada por la FCGI.



Funcionaria de Maloka en taller de cerámica

Programa ASAWA:

Asawa Yuja: Se realizaron visitas técnicas a las comunidades beneficiadas con este programa con el fin de realizar toma de datos sobre la producción en los diferentes cultivos, socializar formatos para llevar la información de autoconsumo, cantidad de productos para intercambio y comercialización.



Sistema de empackado de los productos para autoconsumo

En las comunidades Asawa Centro, y Norte siguen con el plan de fumigación para el control de plagas y enfermedades sobre todo en el frijol, patilla y melón, con ataque de afidos y pulgones.

CUADRO DE FUMIGACION DE LAS COMUNIDADES DEL PROGRAMA ASAWA YUJA.

COMUNIDAD	FUMIGACIONES					
Wasachen	X	X	X			
Matnathi	X	X	X			
Irruain	X	X				
Chuputchi	X	X				
Nortechon	X	X				
Media Luna	X	X				

Las plagas encontradas son los gusanos cogolleros, afidos o mosca blanca y pulgones. Estas plagas causan un daño importante en los cultivos reflejados en la baja productividad en las cosechas o perdiendo su calidad y cantidad.

En las comunidades continúan las labores de control de arvenses o desyerba es una actividad cultural en los cultivos para evitar la competencia de nutrientes entre las plantas o cultivos establecidos.

Para realizar estas actividades se han programado varias yanamas en las comunidades con el fin de integrar a los productores Asawa y agilizar estas labores.



Control de arvenses en los cultivos

Actualmente se está asistiendo a 115 yujas con el programa Asawa Sur, Centro y Norte, apoyando a 1880 beneficiarios de 52 comunidades que dependen directamente de este programa para su seguridad alimentaria.



Estas yujas en el momento están en la etapa de producción, recolección de los diferentes productos en cada una de las yujas.

Actividades Agrícolas Asawa en la Granja:

A continuación se detallan las actividades desarrolladas por el programa Asawa Yuja: Las labores realizadas se han hecho con el objetivo de obtener mejores resultados con la composición de abono orgánico. Teniendo en cuenta que para la preparación de semilleros en bolsa y germinadores de bandejas utilizamos la mezcla de: Caprinaza: 50%, Arena: 50% y Turba: 30%, obteniendo mejores resultados ya que la planta sale con un tallo fisiológico de mayor vigor con firmeza para ser trasplantada.

Se han llevado a cabo las siguientes actividades de sembrar frijol kapeshuna, caupi, 9611, maíz carriaco, maíz morado, ahuyama, patilla charleston, papaya zapote. Además de hacer las labores de siembra en bolsa y germinadores de bandeja se han trasplantados las variedades kapeshuna, caupi, lca 9611, ají y maíz. También se han hecho las labores de limpieza y fumigación al cultivo de frijol y ají.

Fortalecimiento de las plantas aromáticas y medicinales en el vivero de la Granja experimental del Cerrejón. A continuación mencionamos unas de ellas: albacá, toronjil, ajinjible, yanten, paja de limón, menta, orégano comercial y nativo etc.

Asawa Mapaa: Debido a la fuerte ola invernal, en las comunidades indígenas no se ha podido entregar las colmenas a los beneficiarios del programa. Las colmenas las tenemos ubicadas en las comunidades Oshama y Santa Ana.

En las comunidades de Aulalia, Ishain y Gran Parada se hizo entrega de la miel que les correspondía: Aulalia 77 Kilogramos, Ishain 44 kilogramos y Gran Parada 13 kilogramos.

En la comunidad de Irruain se hizo el aprovechamiento de algunos marcos con miel para una producción de 32 kilogramos. A la fecha se han perdido 6 colmenas debido a la escasez de alimento en los bosques. Estamos en correctivos de esta situación, la cual supera nuestras posibilidades de intervención dado que es un problema natural.

Proyecto Wiwa, Kogui:

En este proyecto se culminaron las acciones productivas en Yangumake con el apoyo al funcionamiento del trapiche comunitario donde se está produciendo panela que junto con los cultivos, y el estaques piscícola hacen parte de la propuesta de mejoramiento de la alimentación Kogui.

En el caso del poblado Wiwa de Guamaca se compró y transportó parte del trapiche y sólo falta adelantar la construcción de la enramada comunitaria. De igual forma en la comunidad de Gomake (río Jerez) se realizó un trabajo de campo para instalar un nuevo estanque piscícola.

De otra parte se realizó la entrega de 20 rollos de alambre con una equivalencia en gramas al resguardo indígena de Trupiogacho como apoyo a la instalación de nuevas parcelas productiva en compensación por la conservación del sitio sagrado (Piedra de Molar).

Con mucho éxito se llevó a cabo la capacitación a 20 habitantes de 8 pueblos de la Sierra Nevada en el tema de prevención en salud. Por otra parte se brindó el apoyo en el transporte de alimento con 51 mercados donados a la Pastoral Social de Santa Marta a la organización Wiwa OYWBT y también se transportaron tres viajes de alimento del programa Guajira sin Hambre a los poblados de Palomino, la Laguna y Guamaca.

Se realizaron dos reuniones con el Secretario de Educación de Dibulla para efecto de apoyar la formulación de un proyecto orientado al



mejoramiento de la educación de 90 niños indígenas de la etnia Iku ubicados en Atigumaque a 8 horas de corregimiento de Palomino.

Así mismo se realizaron dos reuniones de acercamiento, una de ellas en la unidad de parques nacionales en la ciudad de Santa Marta con el objeto de adelantar conversaciones para posibles alianzas en la cuenca del río Ranchería.

De igual formas se realizó un almuerzo de trabajo con el cabido gobernador José de los Santos Sauna y dos de sus asesores con el objeto de dar a conocer las acciones de la FCGI y buscar futuras alianzas para que los proyectos sean sostenibles.



Proyecto Silvopastoril:

Se procesó la información perteneciente a la caracterización interna de cuatro parches de vegetación existentes en Malla Norte y Malla Sur para conocer la potencialidad de estos en cuanto a la regeneración. También se orientó la producción de un mapa temático sobre las rutas de pastoreo.

De igual forma se apoyó el encerramiento y producción de dos parcelas pequeñas en Malla Norte y Malla Sur que actúan como

receptáculo de las plántulas que se están produciendo en los germinadores.

Por último se está recolectando información el CORPOGUAJIRA IGAC Y BANCO DE LA REPUBLICA sobre las características de vegetación y suelos existentes que junto con la información de fauna se elaboraran el segundo documento del componente regeneración natural.

Planes Integrales de Vida:

Se realizaron reuniones con el Cabildo Gobernador del Resguardo el Cerro de Hatonuevo y sus Autoridades Tradicionales, con el objeto de programar el día del evento cultural interno dentro del programa, así mismo se trató todo lo referente la participación del resguardo en los juegos tradicionales.

El equipo de Planes Integrales de Vida fue invitado al evento cultural realizado anualmente por la comunidad Cuatro de Noviembre.



Comunidad Cuatro de Noviembre

Se llevó a cabo una reunión del equipo técnico de la FCGI con los docentes del centro etnoeducativo Guaimarito y los estudiantes con el propósito de interactuar con la comunidad educativa respecto de las practicas culturales del pueblo Wayuu, estableciendo un compromiso de los estudiantes para participar en el evento cultural Plan de Vida, que se realizará en el resguardo de Trupio Gacho.



De igual forma se realizó una reunión con los Cabildos Gobernadores y las Autoridades Tradicionales para entregar una información de aprobación de levantamiento topográfico por parte de la directiva de la Fundación Cerrejón Guajira Indígena, relacionado con el apoyo y acompañamiento a la gestión de legalización y constitución de resguardo de los asentamientos urbanizados del municipio de Barrancas.

Se realizó una reunión con las autoridades tradicionales, líderes y la comunidad del resguardo de San Francisco para la identificación de proyectos que se insertarán dentro del plan de vida del resguardo. Las comunidades participante determinaron como ejes temáticos los siguientes: **1) Territorio. 2) Salud Propia. 3) Educación Propia. 4) Usos y costumbres. 5) Autonomía y Gobierno Propio. 6) Proyectos productivos. 7) Agua potable. 8) Infraestructura.**

El desarrollo a cada unos de los ejes temáticos propuestos de forma autónoma por la comunidad es el siguiente:

1) Territorio: 1.1) Proyecto de limitación, amojonamiento y señalización de los linderos del resguardo. 1.2) Proyecto de creación de una entidad territorial autónoma Wayuu del Sur de La Guajira. 1.3) Proyecto de legalización del Predio La Victoria.

2) Salud Propia: 2.1) Proyecto de implementación de un modelo de salud propia. 2.2) Proyecto de constitución de una IPSI. 2.3) Proyecto de una EPS a nivel del sur de La Guajira. 2.4) Proyecto de adquisición de una ambulancia y servicios de primeros auxilios en el resguardo las 24 horas, y, 2.5) Proyecto de construcción de un centro de salud con los equipos necesarios para atender los servicios generales en materia de salud y con personal medico disponible.

3) Educación Propia: 3.1) Proyecto de implementación de una educación intercultural bilingüe a través del modelo etnoeducativo ANAA AKUAIPA. 3.2) Proyecto

de construcción de un auditorio para eventos educativos y culturales.

4) Usos y Costumbres: 4.1) Proyecto de fortalecimiento y comercialización de artesanías Wayuu. 4.2) Proyecto de fortalecimiento de los juegos, bailes y música tradicionales. 4.3) Proyecto de fortalecimiento del conocimiento y sabiduría ancestral. 4.4) Fortalecimiento y aplicación del sistema normativo e institución del PUTCHIPU. 4.5) Proyecto de fortalecimiento de la medicina tradicional y la sabiduría de la OUTSU en todas sus especialidades. 4.6) Proyecto de identificación de plantas medicinales. 4.7) Proyecto para el fortalecimiento de los alimentos tradicionales del Wayuu. 4.8) Proyecto de la historia, fortalecimiento y recuperación de los atuendo tradicionales Wayuu, y, 4.9) Proyecto de fortalecimiento de la lengua materna WAYUUNAIKI.

5) Autonomía y Gobierno Propio: 5.1) Proyecto de fortalecimiento de la autonomía Wayuu dentro de su territorio. 5.2) Proyecto de socialización y aplicación del sistema normativo de la legislación indígena y Fuero Propio, y, 5.3) Proyecto para el fortalecimiento de la institución del gobierno propio Wayuu ALAULA.

6) Proyectos Productivos: 6.1) Proyecto de fortalecimiento del modo de producción económico tradicional. 6.2) Proyecto de fortalecimiento de la producción tradicional de alimentos. 6.3) Proyecto de comercialización de artesanías. 6.4) Proyecto de piscicultura. 6.5) Proyecto de criadero y comercialización de pollos de engorde. 6.6) Proyecto de cría y comercialización de cerdos.

7) Agua Potable: 7.1) Proyecto de gestión de perforación de de pozos profundos. 7.2) Proyecto de instalación de molinos de viento. 7.3) Proyecto para la operación del acueducto interno del resguardo. Los tubos están enterrados, pero falta la fuente de captación de agua. 7.3) Proyecto de construcción de de 2 jagüeyes dentro del resguardo para el consumo de animales.



8) Infraestructuras: 8.1) Proyecto de viviendas dignas. 8.2) Proyecto de pavimentación de las vías internas del resguardo. 8.3) Proyecto de construcción de una enramada y de reuniones comunitarias. 8.4) Proyecto de adecuación de los hogares comunitarios del resguardo. 8.5) Proyecto de construcción de parques y espacios recreativos acordes con los usos y costumbres del pueblo Wayuu.

Proyecto Territorio Seguro:

En el desarrollo de las actividades de sensibilización e intervención en las Comunidades Indígenas Wayuu asentadas en la zona de influencia de la línea férrea, beneficiarias del proyecto Territorio Seguro, cuyo propósito es la mitigación de la Accidentalidad en la Línea Férrea; en el transcurso del mes de noviembre del año en curso se realizaron las siguientes actividades:

Taller de sensibilización dirigido por el Director Ejecutivo y el palabrero de la FCGI a las Autoridades Tradicionales Wayuu de las comunidades indígenas de Jiisentira y vecinas, en la Jurisdicción del Municipio de Uribía y la Comunidad de Jatkusira en la Jurisdicción del Municipio de Maicao, así mismo se les hizo entrega de Kit. Alimentarios a las Autoridades.

En relación, en este taller cabe resaltar la asistencia y la participación masiva de las Autoridades Tradicionales de la Comunidad de Jiisentira y aledañas, en contraste con las Autoridades Tradicionales de la comunidades de Jatkusira en la Jurisdicción del Municipio de Maicao, por ende se puede estimar la cantidad de kits alimentario entregados a las autoridades tradicionales efectuados por la Fundación Cerrejón Guajira Indígena, los cuales fueron 46 distribuidos de la siguiente manera a las autoridades tradicionales de la Comunidad de Jiisentira 24 kits alimentario y 22 a las autoridades tradicionales de la Comunidad de Jatkusira.

Se convocó a los miembros de las Comunidades Indígenas Wayuu del Kilómetro 98-Comunidad de Warulapalein y Aledañas, para llevar a cabo un censo poblacional de estas comunidades para llevar a cabo la campaña de identificación personal como componente del proyecto, que le permita la vinculación de los miembros de las comunidades beneficiarias del proyecto para que accedan a los programas que ofrece el Estado, y a su vez se realizó la visita de sensibilización e invitación a las autoridades tradicionales, jefes tradicionales, líderes y docentes para que puedan participar en la socialización de la razón social del proyecto Territorio Seguro, tal como se ha indicado, durante el proceso de trabajo de campo no se logró satisfactoriamente las actividades programadas debido a las condiciones climáticas, los ramales de las carreteras que se desprenden del municipio de Uribía en mal fase convirtiéndose en vía de difícil acceso por la que se pone resbalosa, la cual hace variar o prolongar el tiempo del trayecto.

Por lo tanto, se efectuó el censo poblacional donde se tuvo una demanda de niños, jóvenes y adultos sin documentos de identificación personal, por lo que se puede estimar la totalidad de la siguiente manera:

TOTAL	DOCUMENTO
360	Registros Civiles
280	Tarjetas de Identidad
90	Cedulas de Ciudadanía
120	Improvistos
70	Documentos Anómalos

Para un total de 850 documentos por expedir en la campaña de identificación que se efectuará en el kilómetro 98 Línea Férrea,



Comunidad Indígena de Warulapalein por la FCGI.

Al culminar la fase del censo, se procedió a las gestiones ante las Entidades Públicas: Registraduría de Uribía y Empresa Promotora de Salud Supula Wayuu, para llevar a cabo la Campaña de Identificación de los miembros de las Comunidades a relacionar: Estas fueron: Warulapalalein, Cujincito, Jurourolain, Apuluwou, Samutpiou, Atuschonkapuchitchon, Japuluwou, Cerroanita, Pariramana, Maipalein y Jichipa.

Programa Fortalecimiento Artesanal

Resultados a destacar:

1. Taller sobre tendencias, diseños y moda año 2011: Durante tres días un grupo de artesanas indígenas Wayuu que forman parte del Taller de Confecciones de mantas guajiras y prendas de vestir con acabados artesanales que dirigen las Fundaciones Cerrejón Guajira Indígena y Crea, fueron asesoradas y entrenadas por el diseñador Hernán Zajar, sobre nuevas tendencias, diseños, confección e innovación en el mundo de la moda.



Taller "Tendencias, diseño y moda 2011"

Este reconocido diseñador fue invitado por las Fundaciones para participar de este proyecto de creación de mantas guajiras, que busca crearlas con diseños innovadores.

Este grupo de 23 artesanas, en su mayoría madres cabeza de familia provenientes de los municipios de Riohacha, Maicao y Manaure en corto tiempo han logrado destacarse, por sus moderna e innovadora colección de mantas Wayuu decoradas con elementos artesanales de gran colorido, y luego de incursionar en Colombiamoda 2010, se preparan para participar con su colección de mantas con diseños innovadores en EXPOARTESANÍAS 2010.



Logo Taller de Mantas Wayuu

2. Participación de talleres en COLOMBIAMODA: Los resultados de la participación de los talleres en este evento no pudieron ser mejores; los productos fueron expuestos a un mercado tanto nacional como internacional muy exigente y todos los comentarios fueron de satisfacción. Allí, se generaron diversos contactos de clientes potenciales y órdenes de pedido, entre las cuales se encuentra la orden de pedido del cliente chileno PIVADIVA, por aprox. US\$ 9,000 repartidos entre los grupos del Taller Jeketüu y Juwaa. El exportador para este



pedido será la Comercializadora Internacional SAPIA.

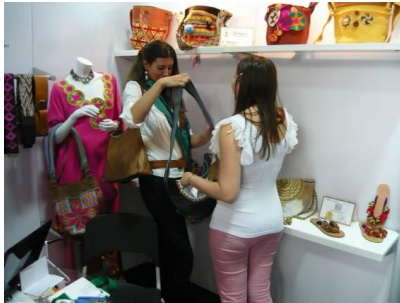

Colombiamoda 2010



Sin duda en esta feria, se destacaron también las mantas de Ouliwoü, taller que contó con el apoyo en diseño del reconocido diseñador de moda, Hernán Zajar, quien puso toda su experticia, para crear prendas de corte moderno, elegante y muy femenino, sin perder la tradición de la mujer wayuu. Zajar, muy satisfecho con el trabajo realizado con este taller, tomó dos de las mantas desarrolladas en la colección y las llevó a la feria de Nueva York realizada por la experta

en moda, Pilar Castaño y Marlon Becerra, para presentarlas como la evolución de la tradición wayuu a lo innovador y contemporáneo.

Gracias a la reacción del público ante las mantas wayuu, Zajar decidió inspirarse en esta cultura para desarrollar su nueva colección de verano 2011, que recién presentó en las pasarelas de Cali Expo Show. Y en esta feria de Cali, cuyo invitado especial fue el diseñador italiano Roberto Cavalli, la reacción tanto del público, como de los demás diseñadores incluyendo a Cavalli, frente a la colección 'Wayuu', fue completamente positiva en la Pasarela de Hernán Zajar, Mayonesa Light, en Cali Exposhow 2010.



Pasarela de Hernán Zajar en "Cali Exposhow 2010"

3. Premio Parques Nacionales de Colombia: A través del Convenio de Fortalecimiento Artesanal que se lleva con Crea se inscribieron algunos de los talleres beneficiarios en el concurso organizado por Parques Nacionales de Colombia, entidad que busca promover artesanos responsables con el medio ambiente y productos innovadores que no pierdan su riqueza cultural. En este



concurso, el premio es la generación de órdenes de compra no menores a \$1'000.000 con el objetivo de codificar a los artesanos en las tiendas de la entidad a nivel nacional.

Dentro de los favorecidos está el grupo del Taller Amuche, gracias a su línea de productos nunca antes vista por los jurados del concurso y la calidad de las piezas. La orden de pedido para este grupo fue de \$1'000.000 repartido entre platos, cazuelas y bandejas, las cuales estarán a la venta en puntos como el aeropuerto y centros comerciales del norte de Bogotá. Jeketuu recibió la misma mención.

4. Avance de talleres: El avance de los talleres ha sido muy positivo. Un ejemplo de ellos lo podemos observar en el Taller Amuche, donde estos han mejorado la productividad de su taller e incrementado la calidad de sus productos, gracias a la segunda fase de capacitación que recibieron en técnicas de colado y esmaltado con el consultor Alirio Parra. Hoy en día se puede decir que los productos de Amuche, son mucho más utilitarios que decorativos.



Taller Amuche

5. Montaje de talleres: Siguiendo con la línea cerámica, en el transcurso de este año, se trabajó con un nuevo grupo de beneficiarios pertenecientes a la comunidad indígena de Nortechon. Este grupo recibió dotación de maquinaria, herramienta y materia prima para su taller y capacitación en nuevas técnicas de producción con Alirio Parra, lo que sin duda

mejorará la productividad y el desarrollo del taller.

Tras un arduo trabajo de capacitación y resultados positivos con este nuevo taller, los beneficiarios tuvieron la oportunidad de experimentar y enfrentarse al mercado nacional en la feria de Artesanías de Colombia en Medellín, Expoartesano.



Taller Wapulee

6. Participación de talleres en Expoartesano Medellín: Los productos de de los Talleres AMUCHE, JEKETUU y JUWAA participaron en la feria Expoartesano, donde pasaron el filtro sin problema en este nueva versión de las ferias de Artesanías de Colombia.



Talleres de Cerámica en Expoartesano Medellín

2010



Artesanas en Expoartesano Medellín 2010

7. Expoartesanas año 2010: Para esta versión los Talleres como Jeketüu, Juwaa y Amuche participaran en su propio stand, mientras que Ouliwoü y los cuatro grupos del sur Wei Nain, Kannas, Ja-Nuin y Areket estarán bajo el stand institucional de Cerrejón y Creaa.

En esta oportunidad la Fundación Cerrejón Guajira Indígena, contará con un stand institucional de 30m en el pabellón Indígena, apoyará a un stand en moda y accesorios, un stand en joyería y bisutería y seis más en el pabellón indígena para un total de 13 grupos artesanales que estarán participando en esta feria, reconocida a nivel nacional e internacional como una de las vitrinas de exposición mas importante del país.